

ESTADO DO PARANÁ
POLÍCIA MILITAR
DIRETORIA DE ENSINO E PESQUISA

Nota nº 001 – DEP
Para o Boletim Geral

Em 24/11/2017

EDITAL nº 001/2017 – 2ºCPM

TESTE CLASSIFICATÓRIO PARA INGRESSO NO
2ª COLÉGIO DA POLÍCIA MILITAR DO PARANÁ
“ENSINO FUNDAMENTAL E MÉDIO 2017-2018”

O Diretor de Ensino e Pesquisa no uso de suas atribuições que lhe conferem o Art. 50, inciso II, IX e X do Decreto Estadual nº 7.339 de 08 de junho de 2010 – RISG/PMPR e em conformidade com o Art. 5º, § 1º, III combinado com o artigo 98 da Portaria nº 330 de 14 de março de 2014, - Portaria de Ensino da PMPR, torna público a abertura de Edital para ingresso no 2º COLÉGIO DA POLÍCIA MILITAR DO PARANÁ (CPM) – “LONDRINA” –, para o ano letivo de 2018, ao 6º ano do Ensino Fundamental, no turno da tarde, e ao 1º ano do Ensino Médio, no turno da manhã, conforme se especifica:

1. CURSOS OFERECIDOS

- a. 6º ano do Ensino Fundamental – turno da tarde;
- b. 1º ano do Ensino Médio – turno da manhã.

1.1 VAGAS OFERECIDAS

De acordo com o que estabelece o Regimento Interno do CPM, aprovado pelo Comandante-Geral da Polícia Militar do Paraná, e pelo Chefe do Núcleo Regional da Educação, atendendo ao que prescrevem suas finalidades, prioriza o ingresso de no mínimo 60% do total de vagas aos filhos (as) ou dependentes legais de Policiais e Bombeiros Militares da ativa, da reserva remunerada e reformados da PMPR, no entanto excepcionalmente neste ano de implantação do colégio em Londrina, serão dispostos 50% das vagas para os dependentes de policiais militares. Será ofertado um total de 60 (Sessenta) vagas para o 6º ano do Ensino Fundamental, no turno da tarde, e 60 (Sessenta) vagas para o 1º ano do Ensino Médio, no turno da manhã, distribuídas da forma abaixo especificada:

ENSINO FUNDAMENTAL		ENSINO MÉDIO	
6º ano - TARDE		1ª série – MANHA	
DISTRIBUIÇÃO	VAGAS	DISTRIBUIÇÃO	VAGAS
30 preferenciais 30 complementares	60	30 preferenciais 30 complementares	60

Obs.: conforme item 6.5, letra b), o termo “preferenciais” refere-se a dependentes de Militares Estaduais do Paraná.

1.2 DA REVERSÃO DAS VAGAS

As vagas remanescentes devido ao não preenchimento, por número insuficiente de candidatos classificados na respectiva concorrência, ainda que na primeira chamada, serão preenchidas por suplentes do mesmo nível de concorrência, conforme os seguintes critérios de reversão de vagas:

Vagas não preenchidas por	Serão revertidas para
Candidatos de concorrência preferencial	Candidatos de concorrência complementar
Candidatos de concorrência complementar	Candidatos de concorrência preferencial

2. FASES DO CONCURSO

- 1ª Fase – Inscrições
- 2ª Fase – Homologação de Inscrições
- 3ª Fase – Divulgação do ensalamento
- 4ª Fase – Teste Classificatório
- 5ª Fase – Divulgação do Gabarito Preliminar
- 6ª Fase – Recebimento de Recursos
- 7ª Fase – Divulgação do Gabarito Oficial Final e Divulgação da Classificação dos Candidatos
- 8ª Fase – Matrícula
- 9ª Fase – Divulgação da 2ª Chamada

3. 1ª FASE – INSCRIÇÃO

- a) Início: 29 de Novembro de 2017;
- b) Término: 21 de Dezembro de 2017
- c) Local: A inscrição para o processo classificatório 2017/2018 deverá ser realizada exclusivamente pela internet através do site *cpmlondrina.processoclassificatorio.com.br* mediante o preenchimento de todas as etapas do formulário de inscrição, inserção de documentos comprobatórios, que somente será consolidada após o pagamento da taxa de inscrição ou após o deferimento da isenção desta taxa.

3.1 REQUISITOS PARA INSCRIÇÃO

- a) Deverão ser realizadas pelos familiares ou responsáveis legais do (a) candidato (a), por ser o (a) pretendente à vaga menor de 18 (dezoito) anos de idade;

- b) Os familiares ou responsáveis¹, a partir da inscrição, autorizam que seus filhos (as) ou tutelados (as) sejam submetidos às normas do teste classificatório;
- c) Só poderão se inscrever os (as) candidatos (as) que estiverem frequentando o 5º ano do Ensino Fundamental e forem nascidos nos anos de 2005, 2006, 2007 ou 2008 para ingresso no 6º ano do Ensino Fundamental.
- d) Só poderão se inscrever os (as) candidatos (as) que estiverem frequentando o 9º ano do Ensino Fundamental para ingresso no 1º ano do Ensino Médio e sejam nascidos nos anos de 2001, 2002, 2003 ou 2004.

3.1.1 Taxa de inscrição

- a) No ato da inscrição os familiares ou responsáveis contribuirão com um valor de R\$ 90,00 (noventa reais), o qual será recolhido pela Associação de Pais, Mestres e Funcionários (APMF) do CPM. Esse valor será pago através de boleto bancário gerado no ato da inscrição, não havendo devolução de valores;
- b) A inscrição do candidato somente será consolidada após o pagamento da taxa de inscrição ou após a homologação da isenção dessa taxa.
- c) O valor referente à taxa será devolvido somente, em caso de cancelamento do processo classificatório, por conveniência da Administração Pública.
- d) Não ocorrerá devolução de valores em decorrência da desistência do candidato e/ou familiar/responsável, insucesso do(a) candidato (a) no processo classificatório, sua ausência no dia da aplicação do teste, pela não homologação da inscrição ou por qualquer motivo que não seja o mencionado no item 3.1.1, c);
- e) A taxa de inscrição poderá ser paga até o dia 22 de dezembro de 2017.

3.1.2 Da isenção da taxa de inscrição

- a) Poderá ser concedida isenção da taxa de inscrição ao candidato (a) que comprove não poder arcar com tal ônus, somente mediante inscrição válida e ativa no Cadastro Único para programas Sociais do Governo Federal – CadÚnico, conforme decreto nº 6.593 de 02/11/08.
- b) O pedido de isenção deverá ser solicitado no período compreendido entre os dias 27 de novembro de 2017 a 15 de dezembro de 2017 em campo próprio no ato da inscrição no site cpmlondrina.processoclassificatorio.com.br. Para solicitar a isenção, o candidato deverá primeiramente preencher o formulário de inscrição.
- c) A resposta sobre o deferimento ou não do pedido de isenção será disponibilizada no site cpmlondrina.processoclassificatorio.com.br a partir do dia 18 de dezembro de 2017. Não serão aceitos protocolos de inscrição no CadÚnico. Questionamentos sobre o resultado do pedido de isenção serão aceitos até 48 horas após a

¹ Para efeito deste Edital, serão considerados como familiares apenas o pai e/ou a mãe do (a) candidato (a). O termo “responsável”, para efeito deste Edital, aplica-se a qualquer pessoa com ou sem grau de parentesco com o (a) candidato (a) que tenha idade superior a 18 anos e responda pelos cuidados do(a) candidato(a).

publicação da lista contendo os nomes dos candidatos que obtiveram as isenções da taxa, mediante protocolo específico diretamente na sede do 2º Colégio da Polícia Militar no horário compreendido entre as 08h e as 11h30. Aqueles que não obtiverem isenção deverão consolidar sua inscrição efetuando o pagamento do boleto bancário até o dia 22 de dezembro de 2017.

3.1.3 Documentação para inscrição

No ato da inscrição, os familiares ou responsáveis deverão anexar, os seguintes documentos dos (as) candidatos (as):

I. Para os (as) candidatos (as) de ambas as concorrências, preferencial e complementar:

- a) Fotografia recente colorida do(a) candidato(a), no formato digital 768X1024 (de busto, cabeça e ombros com fundo de parede em cor neutra e homogênea), em formato JPEG;
- b) Para os candidatos concorrentes ao 6º ano do Ensino Fundamental, digitalização da Carteira de Identidade (original), podendo ser juntada a digitalização da Certidão de Nascimento (original), em formato PDF ou JPEG, legível e documento completo em frente e verso;
- c) Para os candidatos concorrentes ao 1º ano do Ensino Médio, apenas a digitalização de frente e verso da Carteira de Identidade (original), em formato PDF ou JPEG, legível e documento completo em frente e verso;
- d) Declaração de Matrícula que está cursando em 2017 o 5º ano do Ensino Fundamental, para candidatos ao 6º ano do Ensino Fundamental, em formato PDF ou JPEG. A presente declaração deve ser datada, conter o nome da instituição de ensino em que o candidato encontra-se matriculado (a), e deve estar assinada pelo diretor (a) ou secretário (a) do colégio qual está matriculado (a), sob carimbo de identificação;
- e) Declaração de Matrícula que está cursando em 2017 o 9º ano do Ensino Fundamental, para candidatos ao 1º ano do Ensino Médio, em formato PDF e JPEG. A presente declaração deve ser datada, conter o nome da instituição de ensino em que o candidato encontra-se matriculado (a), e deve estar assinada pelo diretor (a) ou secretário (a) do colégio qual está matriculado (a), sob carimbo de identificação;

II. Somente para os (as) candidatos(as) nas vagas preferenciais:

- a) Digitalização do Contra-cheque ou identidade funcional do genitor (mãe ou pai), se o candidato for filho (a) de Policial ou Bombeiro Militar da ativa, da reserva ou reformado da PMPR, em formato PDF;
- b) Digitalização do Contra-cheque ou identidade funcional do (a) responsável legal, se o candidato for tutelado(a) de Policial ou Bombeiro Militar da ativa, da reserva ou reformado da PMPR, em formato PDF;

c) Digitalização do documento judicial original autenticado que comprove concessão de tutela ou comprovante da situação de dependente junto ao Paraná Previdência ou Fundo de Atendimento à Saúde dos Policiais Militares (FASPM), do candidato em relação ao militar estadual do Paraná, em formato PDF, legível e documento inteiro.

3.1.4 Candidatos com necessidades educacionais especiais

a) O (A) candidato (a) com necessidades educacionais especiais, que necessitar atendimento diferenciado para a realização das provas deverá indicar, na solicitação de inscrição, os recursos especiais necessários, bem como, anexar o laudo médico datado no ano de 2017, em formato PDF, que justifique o atendimento solicitado. A solicitação de condições especiais será atendida segundo os critérios de viabilidade e de razoabilidade.

4. 2ª FASE - HOMOLOGAÇÃO DAS INSCRIÇÕES

4.1 São fatores impeditivos da homologação da inscrição para concorrer às vagas do 6º ano do Ensino Fundamental:

- I – O (a) candidato (a) ter sido matriculado no 6º ano do Ensino Fundamental em outra Instituição de Ensino;
- II – O (a) candidato (a) já ter reprovado o 6º ano do Ensino Fundamental;
- III – O (a) candidato (a) estar cursando o 6º ano do Ensino Fundamental;
- IV – O (a) candidato (a) já ter cursado o 6º ano do Ensino Fundamental;
- V – O (a) candidato (a) ter abandonado ou desistido de cursar o 6º ano do Ensino Fundamental;
- VI – O (a) candidato (a) não estar matriculado no 5º ano do Ensino Fundamental.
- VII- O (a) candidato (a) que não estiver na faixa etária prevista no item 3.1, c);
- IX- Deixar de anexar ou anexar erroneamente os documentos comprobatórios exigidos para inscrição, conforme item 3.1.3.

4.2 São fatores impeditivos da homologação da inscrição para concorrer às vagas do 1º ano do Ensino Médio:

- I – O (a) candidato (a) ter sido matriculado no 1º ano do Ensino Médio;
- II – O (a) candidato (a) já ter reprovado o 1º ano do Ensino Médio;
- III – O (a) candidato (a) estar cursando o 1º ano do Ensino Médio;
- IV – O (a) candidato (a) já ter cursado o 1º ano do Ensino Médio;
- V – O (a) candidato (a) ter abandonado ou desistido de cursar o 1º ano do Ensino Médio;
- VI – O (a) candidato (a) não estar matriculado no 9º ano do Ensino Fundamental;
- VII – O (a) candidato (a) que já foi aluno do CPM e que dele tenha saído por motivos disciplinares, ou remanejado em razão de duas ou mais retenções;
- VIII – O (a) candidato (a) que não estiver na faixa etária prevista no item 3.1, d);
- IX - Deixar de anexar ou anexar erroneamente os documentos comprobatórios exigidos para inscrição, conforme item 3.1.3.

4.3 As inscrições são exclusivas para alunos (as) que estão cursando o 5º ano do Ensino Fundamental, nascidos nos anos referenciados no item 3.1 c) para ingresso no 6º ano; e para aqueles (as) que estão cursando o 9º ano do Ensino Fundamental nascidos nos anos referenciado no item 3.1 d), para ingresso no 1º ano do Ensino Médio. Não serão homologadas as inscrição de candidatos (as) que estejam cursando outros anos, tanto do Ensino Fundamental quanto do Ensino Médio, ou que tenham nascido em outros anos que não referenciados no item 3.1, conforme comprovação de declaração de matrícula e documento de identidade anexadas pelos familiares ou responsáveis no ato da inscrição. É importante que os familiares e responsáveis atentem-se para as responsabilidades por inserção de documentos ou informações inverídicas conforme item 12, b) deste Edital.

4.4 Caso alguma inscrição seja realizada, estando o (a) candidato (a) incluso em alguma das situações descritas acima, esta será automaticamente “não homologada”, sendo o (a) candidato (a) informado (a) da situação mediante edital próprio a ser divulgado em 05 de janeiro de 2018, no site cpmlondrina.processoclassificatorio.com.br.

4.5 Caso os familiares ou responsáveis do (a) candidato (a) tenham realizado a inscrição nas vagas preferenciais e os documentos comprobatórios exigidos no item d) ou e) do número 3.1.3, II deste Edital, não atestam a condição de dependência de militares do estado do Paraná na ativa ou na reserva, a inscrição não terá homologação como vaga preferencial e será revertida para a concorrência em vagas complementares. Tal condição será informada mediante edital próprio a ser divulgado em 05 de janeiro de 2018, no site cpmlondrina.processoclassificatorio.com.br. É importante que os familiares e responsáveis atentem-se para as responsabilidades por inserção de documentos ou informações inverídicas conforme item 12, b) deste Edital.

4.6 Os casos de não homologação ou de necessidade de reversão de concorrência previstos nos itens 4.4 e 4.5 deste Edital não acarretarão devolução da taxa de inscrição dos candidatos.

5. 3º FASE- DIVULGAÇÃO DO ENSALAMENTO PARA A REALIZAÇÃO DOS TESTES

5.1 O ensalamento, tanto para os (as) candidatos (as) ao 6º ano do Ensino Fundamental quanto para os(as) candidatos(as) ao 1º ano do Ensino Médio, estará disponível em Edital no site cpmlondrina.processoclassificatorio.com.br a partir do dia 15 de janeiro de 2018. O (A) candidato (a) deverá, obrigatoriamente, **confirmar o local** de realização de sua prova, **imprimir o comprovante de ensalamento**, a fim de acessar o local de prova no dia do Teste Classificatório. Não será informado o ensalamento por telefone.

6. 4ª FASE- TESTE CLASSIFICATÓRIO

6.1 Datas da aplicação das provas:

Ensino Médio – 21 de janeiro de 2018 (Domingo).

Ensino Fundamental – 21 de janeiro de 2018 (Domingo).

6.2 A abertura dos portões para o Ensino Médio ocorrerá às 07h15min., a fim de que os (as) candidatos(as) possam ambientar-se e localizar com tranquilidade a sala em que realizarão o teste.

6.3 A abertura dos portões para o Ensino Fundamental ocorrerá às 13h15min., a fim de que os (as) candidatos(as) possam ambientar-se e localizar com tranquilidade a sala em que realizarão o teste.

6.4 Os portões serão fechados 30 (trinta) minutos antes do horário previsto para o início da realização das provas, ou seja, serão fechados às 08h (horário de Brasília) para o Ensino Médio e às 14h (horário de Brasília) para o Ensino Fundamental. Não será permitida a entrada de qualquer candidato (a) após este horário.

6.5 As provas terão início às 8h30min do Ensino Médio e às 14h30min para o Ensino Fundamental.

6.6 Somente os (as) candidatos entrarão ao local de prova e apenas aqueles que portarem o comprovante de ensalamento impresso, o documento de identificação e demais materiais constantes no item 6.5 letra o). Não serão aceitos comprovantes de ensalamento em telas de celular ou aparelhos similares.

a) Os (As) candidatos (as) não poderão realizar prova em local diverso do previsto em seu ensalamento.

6.7 DA ORGANIZAÇÃO DAS PROVAS

a) As provas serão compostas por questões de resposta objetiva, de múltipla escolha, de Matemática, Língua Portuguesa, Ciências, Geografia, História e uma questão de Produção de Texto a ser redigida pelo candidato, tanto para os (as) candidatos (as) ao 6º ano do Ensino Fundamental quanto para os (as) candidatos (as) ao 1º ano do Ensino Médio, obedecendo à distribuição abaixo:

	Disciplina	Nº Questões	Nº Escores
ENSINO FUNDAMENTAL	Língua Portuguesa	10	10
	Matemática	10	10
	Geografia/História	05	05
	Ciências	05	05
	Produção de Texto	01	03

ENSINO MÉDIO	Disciplina	Nº Questões	Nº Escores
	Língua Portuguesa	10	10
	Matemática	10	10
	História	05	05
	Geografia	05	05
	Ciências	05	05
	Produção de Texto	01	03

- b) O conteúdo programático das disciplinas que farão parte do teste classificatório faz parte dos Anexos “A” e “B” deste Edital.
- c) O teste para ingresso no 6º ano do Ensino Fundamental versará sobre assuntos que avaliem conhecimentos apreendidos do 1º ao 5º ano do Ensino Fundamental, conforme conteúdo programático de disciplinas, relacionado no Anexo “A” deste Edital.
- d) O teste para ingresso no 1º ano do Ensino Médio versará sobre assuntos que avaliem conhecimentos apreendidos do 6º ao 9º ano no Ensino Fundamental, conforme conteúdo programático de disciplinas, relacionado no Anexo “B” deste Edital.
- e) Os cartões-resposta do Ensino Fundamental e do Ensino Médio serão corrigidos através de leitura óptica, portanto, tal documento já virá personalizado com o nome e número de inscrição do (a) candidato (a), cabendo ao (à) mesmo (a) a responsabilidade de verificar se seus dados pessoais e número de inscrição constante no comprovante de ensalamento estão corretos.
- f) Não haverá segunda chamada para realização das provas. O não comparecimento, mesmo por motivo de força maior, implicará na eliminação automática do (a) candidato (a).
- g) Os (as) candidatos (as) que apresentarem situações médicas específicas, tais como, doença infectocontagiosa, luxações e fraturas, que estejam no local da prova poderão realizá-las em ambiente apropriado, mediante a informação desta condição pelo (a) familiar ou responsável à Comissão Organizadora do Teste, apresentando atestado médico original. Poderá ser designado local adequado à necessidade para a realização da prova, segundo os critérios de viabilidade e de razoabilidade. Para os casos desta alínea, o (a) candidato (a) realizará o teste no dia constante neste Edital.
- h) A duração do teste (questões objetivas e produção de texto), tanto para ingresso no 6º ano do Ensino Fundamental quanto para o 1º ano do Ensino Médio, será de 03 (três) horas. Os (as) candidatos (as) deverão permanecer no mínimo por 01 (uma) hora na sala de aplicação de provas.

i) As questões objetivas do teste para ingresso no 6º ano do Ensino Fundamental e no 1º ano do Ensino Médio serão do tipo múltipla escolha, contendo 4 (quatro) alternativas para o Ensino Fundamental e 5 (cinco) alternativas para o Ensino Médio, devendo o (a) candidato (a) preencher o cartão-resposta conforme orientações constantes no Anexo “C”.

j) A nota final dos (as) candidatos (as) classificados (as) será aferida pela somatória do número de acertos obtidos na prova objetiva com a nota alcançada na Produção de Texto.

k) O teste para ingresso no 1º ano do Ensino Médio será composto de 35 (trinta e cinco) questões objetivas mais a Produção de Texto. O teste para ingresso no 6º ano do Ensino Fundamental será composto de 30 (trinta) questões objetivas mais a Produção de Texto.

l) A Produção de Texto terá o valor de 03 (três) escores tanto para ingresso no 6º ano do Ensino Fundamental quanto no 1º ano do Ensino Médio sendo computados com fracionamento em até duas casas decimais sem arredondamento.

m) O critério para correção da Produção de Texto será fundamentado na Compreensão e Originalidade (conteúdo, criatividade; originalidade; desenvolvimento; progressão, vocabulário; repetição, objetividade, circularidade, uso de linhas); Expressão das Ideias (clareza; coerência, pontuação, frase longa, sujeito [excesso ou falta], elementos coesivos, pronomes, conjunções, preposições) e Expressão Gramatical (concordâncias, regências, acentuação, crase, grafia, letra maiúscula ou minúscula, letra legível, alinhamento, separação de sílabas, rasura de palavras) podendo ser mensurados pela comissão de avaliação em pontos e décimos que serão convertidos para a razão e a fração que represente os três escores da questão.

n) A questão de produção de texto terá anotação sumária de zero escores (será “zerada”) se, o candidato:

- se identificar em qualquer outro lugar que não seja no campo da “assinatura”, ou se escrever o nome de parentes ou pessoas próximas em qualquer lugar da folha de transcrição, mesmo que seja no corpo da Produção de Texto;
- não atingir o número mínimo linhas, ou se ultrapassar o número máximo de linhas, demarcado na “área do candidato”, considerando que as linhas deixadas em branco não serão contadas;
- rasurar ou escrever qualquer coisa fora dos campos da área do candidato ou da assinatura, na frente ou no verso desta folha;
- fugir ao tema proposto, à proposta da questão, copiar o enunciado, transcrever texto criado por outra pessoa ou, ainda empregar termos ofensivos, como palavrões, ataques e manifestações de preconceito de qualquer forma.

- o) Cada questão da prova objetiva, tanto para ingresso no 6º ano do Ensino Fundamental quanto para o 1º ano do Ensino Médio, terá o valor de 01 (um) score. A somatória de acertos no teste para ingresso no 6º ano do Ensino Fundamental terá valor máximo de 33 (trinta e três) scores (soma do número de scores da prova objetiva com o número de scores da Produção de Texto), já para o ingresso no 1º ano do Ensino Médio, terá seu máximo de 38 (trinta e oito) scores (soma do número de scores da prova objetiva com o número de scores da Produção de Texto).
- p) O (A) candidato (a) que não atingir o mínimo de 15 (quinze) scores na soma da parte objetiva e da produção de texto tanto para ingresso no 6º ano do Ensino Fundamental quanto para ingresso no 1º ano do Ensino Médio será considerado desclassificado, deixando de concorrer às vagas do processo classificatório.
- q) O (A) candidato (a) que obtiver menos de 12 (doze) scores na prova objetiva, tanto para ingresso no 6º ano do Ensino Fundamental quanto para o ingresso no 1º ano do Ensino Médio será considerado desclassificado, deixando de concorrer às vagas do processo classificatório, não tendo a correção da questão de produção de texto.
- r) Para a realização da prova o (a) candidato (a) deverá estar portando apenas o documento de identificação (Carteira de Identidade para candidatos do Ensino Médio e Fundamental, sendo a Certidão de Nascimento facultada apenas aos candidatos do Ensino Fundamental), comprovante de ensalamento, lápis preto comum ou lapiseira, borracha para lápis, caneta esferográfica com tinta preta e régua. Não será permitido ao candidato emprestar ou tomar emprestado qualquer tipo de material.
- s) Não será permitida, durante a realização dos testes, a utilização de qualquer material de apoio como: ábaco, formulário ou outros similares, bem como não será permitido o uso de materiais eletro-eletrônicos tais como: régua de cálculo, calculadora, telefone celular, smartphone, tablet, relógios, SMS, gravadores, fones de ouvido ou similares. Os (As) aplicadores (as) e fiscais de prova poderão vetar o uso de instrumentos sobre os quais sejam levantadas dúvidas quanto à possibilidade de recebimento de mensagens de qualquer natureza. Não será permitido ao (à) candidato (a) utilizar boné, chapéu, gorro, viseira, lenço de cabelo, cachecol, óculos escuro, ou estar de posse de folhas avulsas de qualquer tipo, anotações, livros, impressos, cadernos, e/ou quaisquer outros tipos de objetos que não os autorizados. Os (As) candidatos de cabelos compridos deverão apresentar-se com eles presos em forma coque, rabo de cavalo ou outra forma que deixe visíveis suas orelhas.
- t) O Colégio da Polícia Militar não se responsabilizará pela guarda de quaisquer objetos trazidos pelos candidatos (as), cuja posse não seja permitida no local da prova.
- u) Será eliminado (a) do concurso o (a) candidato (a) que tentar comunicar-se com outros (as) candidatos (as) durante os testes, ou ainda, que tentar usar de meios ilícitos para a resolução das provas, sendo tal fato devidamente registrado em formulário próprio pelo aplicador.

v) Somente os (as) candidatos (as) poderão ter acesso aos locais de aplicação de prova. Os (As) responsáveis e familiares deverão permanecer fora dos locais de prova, mantendo o silêncio próximo ao local de prova.

w) Os responsáveis devem estar nas imediações do portão de acesso e liberação dos (as) candidatos (as), a partir das 9h30min para as vagas do Ensino Médio, e a partir das 15h30min para as vagas do Ensino Fundamental, no dia da respectiva prova.

6.8 DO PREENCHIMENTO DO CARTÃO RESPOSTA

a) O cartão-resposta é o único documento oficial válido para a correção das provas objetivas, portanto, são de inteira responsabilidade do (a) candidato (a) os prejuízos advindos do seu preenchimento indevido.

b) Serão consideradas marcações indevidas as que estiverem em desacordo com este Edital ou com o cartão-resposta, tais como, marcação rasurada ou emendada, campo de marcação não preenchido integralmente ou preenchimento com mais de uma alternativa por questão.

c) O (a) candidato (a) não deverá amassar, molhar, dobrar, rasgar, manchar ou, de qualquer modo, danificar o seu cartão-resposta, sob pena de arcar com os prejuízos advindos da impossibilidade de realização da leitura óptica.

d) Não será fornecida ao (à) candidato (a) outro cartão-resposta ou outra folha da versão definitiva de produção de texto, exceto se houver falhas na impressão.

e) Para o preenchimento do cartão-resposta e ainda a transcrição da folha da versão definitiva de produção de texto, o (a) candidato (a) deverá utilizar somente caneta esferográfica de tinta preta.

f) O (A) candidato (a) terá seu cartão-resposta e folha da versão definitiva de produção de texto já identificada, ficando responsável pela conferência de seus dados pessoais, em especial nome e número de inscrição.

g) O tempo máximo para realização da prova é de 03 (três) horas, incluído nesse total o tempo necessário para preenchimento do cartão-resposta e folha da versão definitiva de produção de texto.

6.9 CRITÉRIOS PARA PREENCHIMENTO DAS VAGAS

a) As vagas serão preenchidas pelos (as) candidatos (as) classificados (as) que obtiverem os melhores escores, na ordem decrescente, obedecendo-se até o limite do quantitativo descrito na distribuição das vagas, conforme definido no item 1.1 deste Edital.

b) As vagas preferenciais serão preenchidas por filhos (as) de Policiais ou Bombeiros Militares da ativa, da reserva remunerada ou reformados da PMPR, e por candidato (a) que estiver sob tutela legal de Policial ou Bombeiro Militar da ativa, da reserva remunerada ou reformado da PMPR, desde que devidamente comprovada no ato de inscrição e homologada por Edital próprio. Militares das Forças Armadas e de outros estados não concorrem em vagas preferenciais. As vagas complementares serão preenchidas pelos demais candidatos.

c) Na ocorrência de candidatos (as) com igual desempenho no teste classificatório para ingresso no 6º ano do Ensino Fundamental, far-se-á o desempate, para fins de classificação nas vagas, considerando-se sucessivamente:

- I. Maior nota na prova de Matemática;
- II. Maior nota na prova de Língua Portuguesa;
- III. Maior nota na prova de Geografia/História;
- IV. Maior nota na prova de Ciências;
- V. Maior nota na prova de Produção de Texto;
- VI. Candidato com maior idade.

d) Na ocorrência de candidatos (as) com igual desempenho no teste classificatório para ingresso no 1º ano do Ensino Médio, far-se-á o desempate, para fins de classificação nas vagas, considerando-se sucessivamente:

- I. Maior nota na prova de Matemática;
- II. Maior nota na prova de Língua Portuguesa;
- III. Maior nota na prova de História;
- IV. Maior nota na prova de Ciências;
- V. Maior nota na prova de Geografia;
- VI. Maior nota na prova de Produção de Texto;
- VII. Candidato com maior idade.

7. 5ª FASE - DIVULGAÇÃO DO GABARITO PRELIMINAR

7.1 Ensino Médio: os gabaritos preliminares e a prova objetiva serão divulgados na internet, até às 18h do dia 22 de janeiro de 2018, no site cpmlondrina.processoclassificatorio.com.br. Não serão divulgados resultados pelo telefone.

7.2 Ensino Fundamental: os gabaritos preliminares e a prova objetiva serão divulgados no site cpmlondrina.processoclassificatorio.com.br, até às 18h do dia 22 de janeiro de 2018. Não serão divulgados resultados pelo telefone.

8. 6ª FASE – RECEBIMENTO DE RECURSOS

- a) **Ensino Médio:** os recursos referentes aos gabaritos preliminares deverão ser apresentados até às 18h do dia 24 de janeiro de 2018, através do seguinte link específico no site: *cpmlondrina.processoclassificatorio.com.br*.
- b) **Ensino Fundamental:** os recursos referentes aos gabaritos preliminares deverão ser apresentados até às 18h do dia 24 de janeiro de 2018, através do seguinte link específico no site: *cpmlondrina.processoclassificatorio.com.br*.
- c) Toda e qualquer alteração de resposta do gabarito e seus efeitos, valerá para todos os (as) demais candidatos (as), independentemente de terem recorrido.
- d) Se houver anulação de qualquer questão da prova, esta será computada como acerto para todos (as) os (as) candidatos (as).
- e) Todos os recursos serão analisados e as justificativas das alterações de gabarito serão divulgadas no site *cpmlondrina.processoclassificatorio.com.br*, quando da divulgação do gabarito definitivo. Não serão encaminhadas respostas individuais aos (às) candidatos (as).
- f) Em nenhuma hipótese serão aceitos pedidos de revisão de recursos, recurso de gabarito definitivo, bem como, contra o resultado final nas demais fases.

9. 7ª FASE – DIVULGAÇÃO DO GABARITO OFICIAL FINAL E DIVULGAÇÃO DA CLASSIFICAÇÃO DOS CANDIDATOS

- a) Os gabaritos oficiais da prova objetiva serão divulgados na internet, através do endereço eletrônico *cpmlondrina.processoclassificatorio.com.br*, até às 18h do dia 29 de janeiro de 2018.
- b) O Edital com os aprovados no Processo Classificatório será divulgado até às 18h do dia 02 de fevereiro de 2018 no site *cpmlondrina.processoclassificatorio.com.br*, sendo que a partir desta mesma todos os(as) candidatos(as) poderão ter acesso a seus respectivos escores.
- c) O Edital com a listagem de suplência será divulgado até às 18h do dia 06 de fevereiro de 2018 no site *cpmlondrina.processoclassificatorio.com.br*. A lista de suplência será composta pelo quantitativo de 20% (vinte por cento) do total das vagas em cada concorrência e será preenchida pelos candidatos não classificados em 1º chamada. A lista de suplência somente será utilizada em caso de desistência de candidatos aprovados em primeira chamada e/ou em chamadas posteriores, caso ocorram. A lista de suplência não garante o chamamento do (a) candidato (a) para a matrícula no CPM.

d) Não haverá qualquer comunicação de resultados por telefone, por e-mail ou qualquer outro meio que não edital próprio.

10. 8ª FASE - MATRÍCULA

Terão direito à matrícula os candidatos classificados dentro do número de vagas previstas no item 1.1, desde que entreguem obrigatoriamente, dentro do prazo estipulado em edital próprio, os documentos abaixo descritos:

a) Documentos obrigatórios:

- I – 03 (três) fotos 3x4 coloridas e atualizadas do aluno;
- II – 01 (uma) fotocópia da Carteira de Identidade do aluno;
- III – 01 (uma) fotocópia da Certidão de Nascimento do aluno;
- IV - Declaração de transferência ou Histórico Escolar referente à conclusão do 5º ano, para quem ingressará no 6º ano do Ensino Fundamental, e do 9º ano, para aqueles que ingressarão no 1º ano do Ensino Médio;
- V – 01 (uma) fotocópia do CPF do aluno (apenas para o Ensino Médio)
- VI – 01 (uma) fotocópia da Carteira de Identidade e do CPF do pai e/ou responsável;
- VII – 01 (uma) fotocópia da Carteira de Identidade e do CPF da mãe e/ou responsável;
- VIII – 01 (uma) fotocópia da fatura da COPEL;
- IX – Atestado médico no caso do classificado possuir algum problema de saúde que o contra-indique para realizar qualquer atividade física ou seja portador de enfermidade crônica.

b) No ato da matrícula, o familiar ou responsável também realizará:

- I – Contribuição para o kit do aluno (manual do aluno, caneta, hinário e camiseta do CPM) no valor de R\$ 90,00 (noventa reais);
- II – Contribuição anual da Associação de Pais, Mestres e Funcionários dos CPM (APMF) no valor de R\$ 300,00 (trezentos reais), podendo ser parcelada em até 6 (cinco) vezes.

c) Local e horários de realização das matrículas:

As matrículas serão realizadas no 2º Colégio da Polícia Militar do Paraná, conforme se especifica abaixo:

- Dia 08 de fevereiro de 2017, às 14h para os aprovados no 6º ano do Ensino Fundamental;

- Dia 08 de fevereiro de 2018, às 16h, para os aprovados no 1º ano do Ensino Médio.

- d) O (A) responsável pela matrícula do (a) candidato (a) classificado (a) deverá se apresentar na data, horário e com os documentos exigidos para realizar a matrícula.
- e) O (A) candidato (a) classificado (a) terá o direito de ser matriculado no turno em que se inscreveu e em que as vagas estão sendo oferecidas, conforme item 1.1 deste Edital.

11. 9ª FASE – SEGUNDA CHAMADA/MATRÍCULA

Caso não ocorra o total aproveitamento das vagas mencionadas no item 1.1, em **data de 15 de fevereiro de 2018** será realizada, por intermédio de Edital, uma divulgação em 2º chamada dos classificados, no site *cpmlondrina.processoclassificatorio.com.br*, momento em que serão divulgadas as condições e data para matrícula, seguindo a lista de suplência prevista no item 9 c) deste Edital.

12. PRESCRIÇÕES DIVERSAS

a) Ao se inscrever, o (a) candidato (a) e seu responsável aceitam de forma irrestrita as condições contidas neste Edital, suas regras e prazos, não podendo alegar desconhecimento das informações contidas neste, nos comunicados e em outros a serem publicados.

b) O (A) candidato (a) que se inscrever com base em alguma informação errada e que contrarie um ou mais dos requisitos exigidos para a inscrição, por omissão ou adulteração de dados pessoais constantes nos documentos apresentados, será considerado inabilitado para o concurso, e dele eliminado tão logo seja descoberta e comprovada a irregularidade. Caso a matrícula seja efetuada, o (a) aluno (a) enquadrado nessa situação será excluído (a) e desligado (a), sendo que os (as) responsáveis estarão sujeitos às sanções legais e penais, se houver indício de crime.

c) É de inteira responsabilidade do(a) candidato (a) e de seu responsável acompanharem a publicação de todos os atos, editais, ensalamento, comunicados ou informações, referentes ao teste classificatório, divulgados através do endereço eletrônico *cpmlondrina.processoclassificatorio.com.br*, o qual é o meio oficial de comunicação do Teste Classificatório, sendo que não serão prestadas informações via telefone, fax ou e-mail.

d) Perderá o direito à vaga o (a) candidato (a) que não efetuar a matrícula conforme as condições estabelecidas neste Edital e em Editais posteriores.

e) Em caso de desistência da matrícula por parte de qualquer candidato(a), a convocação de candidatos suplentes da classificação geral **dar-se-á até o 1º dia letivo do ano de 2018.**

f) Caberá ao Diretor de Ensino e Pesquisa da PMPR, designar uma Comissão responsável pela organização do Teste Classificatório (elaboração, aplicação e correção das provas, e julgamento de recursos), cabendo ainda a esta Comissão, elaborar os editais de divulgação com a relação de classificados e demais atos posteriores a este Edital, podendo indicar subcomissões necessárias à organização do presente teste seletivo com encargos específicos, para publicação em boletim interno do CPM.

g) O Comandante do 2º Colégio da Polícia Militar responderá pelo segundo e último grau recursal.

h) Os casos omissos serão resolvidos pela Comissão Organizadora do Teste Classificatório, que poderá designar subcomissões específicas para desempenho das atividades preparatórias.

i) A validade e os efeitos deste Edital esgotam-se no 1º (primeiro) dia letivo de 2018.

j) Constam deste Edital os anexos “A”, “B” e “C” que trazem os seguintes assuntos: *Anexo A*- Conteúdo programático das disciplinas para ingresso no 6º ano do Ensino Fundamental; *Anexo B*: Conteúdo programático das disciplinas para ingresso no 1º ano do Ensino Médio; *Anexo C*: Modelo de preenchimento do cartão-resposta (Fundamental e Médio);

Assinado no Original
Cel. QOPM Mauro Celso Monteiro,
Diretor de Ensino e Pesquisa.

**ANEXO A -
Conteúdo programático das disciplinas
para ingresso no 6º ano do Ensino Fundamental**

1. PORTUGUÊS

- a. *Compreensão e interpretação de texto*
- b. *Produção de texto*: Elaboração de texto conforme gênero textual solicitado.
- c. *Fonética*: Encontros vocálicos, consonantais e dígrafos; Sílabas, letra e fonema (Divisão silábica, Classificação das palavras quanto ao número de sílabas); Tonicidade (Classificação das palavras quanto à posição da sílaba tônica).
- d. *Ortografia*: Uso das letras conforme norma culta, maiúsculas, minúsculas; Sinais de pontuação; Regras de acentuação gráfica (agudo e circunflexo), incluindo Nova Ortografia; Outros sinais gráficos, cedilha, til, hífen, apóstrofo e crase.
- e. *Morfologia*: Classes de palavras (substantivo, adjetivo, artigo, pronome, numeral, verbo, advérbio, preposição, conjunção, interjeição); Classificação das palavras conforme classe gramatical; Flexão das palavras.
- f. *Sintaxe*: Reconhecimento de sujeito e predicado.
- g. *Variiedades linguísticas*: Linguagem verbal e não verbal, Significados de palavras, sinônimos e antônimos.
- h. *Norma culta*
- i. *Leitura Recomendada*: O pequeno príncipe (Antoine de Saint-Exupéry)

2. MATEMÁTICA

- a. *Números Naturais*: Operações com números naturais: adição, subtração, multiplicação e divisão; Expressão numérica envolvendo as quatro operações; Problemas com números naturais; Maior divisor comum (MDC); Menor múltiplo comum (MMC); Porcentagem.
- b. *Frações Ordinárias*: Representação; leitura; tipos de fração; simplificação; comparações de frações; Operações com frações; adição, subtração, multiplicação e divisão; Problemas e expressões com frações..
- c. *Números Decimais*: Leitura de números decimais; Representação fracionária de um número decimal; Operações com números decimais: adição, subtração, multiplicação e divisão; Problemas e expressões com números decimais.
- d. *Sistema Monetário Brasileiro*: Operações e problemas.
- e. *Sistemas de Medidas*: Medidas de comprimento, massa, capacidade e tempo; Representação, leitura, transformação de unidade; Resolução de Problemas envolvendo sistema de medidas; Perímetro e Superfície.
- f. *Geometria*: Ângulos; Polígonos Regulares; Quadriláteros; Triângulos; Círculo e Circunferência.

3. HISTÓRIA E GEOGRAFIA

- a. *Iniciando a História do Brasil*: Primeiros habitantes e imigrantes; A chegada dos portugueses; As primeiras riquezas de nossa Terra; As Capitânicas Hereditárias; Os governos gerais do Brasil; Conflitos/Revolutas nativistas (séc. XVII e XVIII); A vinda da Família Real Portuguesa ao Brasil; O processo de independência do Brasil;
- b. *Os Símbolos da Pátria (Brasil) e do nosso Estado (Paraná)*.
- c. *Brasil*: Aspectos geográficos; Divisão Territorial; Regiões Brasileiras (ênfase a região Sul) – principais características; Aspectos econômicos gerais;
- d. *Paraná*: Aspectos geográficos; O Paraná português (Fundação das vilas de Paranaguá e Curitiba); O Paraná espanhol (Fundação das vilas e missões espanholas no extremo oeste); Os caminhos e o tropeirismo; Emancipação política do Paraná; O contestado; Revolução Federalista; O folclore paranaense; Aspectos econômicos (indústria e agroindústria);
- e. *Curitiba*: Principais Rios de Curitiba e suas influências na ocupação do espaço curitibano.
- f. *Cartografia*: Leitura e interpretação de mapas.

4. CIÊNCIAS

- a. *O Universo*: origem, sistema solar, a terra primitiva e características dos astros do sistema solar.
- b. *Os Seres Vivos*: A vida dos animais e seu habitat; Parasitismo, comunidade, comensalismo, etc; Invertebrados, vertebrados; Plantas, variedades, parte e funções de cada planta, equilíbrio ecológico.
- c. *O Corpo Humano*: divisão do corpo, sistemas e o funcionamento do organismo;
- d. *Saúde*: métodos de higiene, defesas do organismo, nutrição, doenças, saneamento básico, contaminação e prevenção.
- e. *O Ambiente*: solo, ar e água para a vida e problemas ambientais.

**ANEXO B -
Conteúdo programático das disciplinas
para ingresso no 1º ano do Ensino Médio**

1. PORTUGUÊS**a. Compreensão e interpretação de texto**

- b. Produção de texto:** Elaboração de texto de acordo com o gênero textual solicitado
- c. Fonética:** Encontros vocálicos, consonantais, dígrafos, ortografia e pontuação
- d. Ortografia:** Sinais e Acentos (acentuação gráfica: acento agudo e circunflexo); Outros sinais gráficos: cedilha, til, hífen, apóstrofo, aspas e crase; Nova Ortografia.
- e. Morfologia:** Processo de formação de palavras; Classes de palavras (substantivo, adjetivo, artigo, pronome, numeral, verbo, advérbio, preposição, conjunção, interjeição); Análise morfológica (classificação e flexão)
- f. Sintaxe:** Termos essenciais e integrantes da oração; Período simples; Período composto (Oração coordenada e suas classificações; Oração subordinada e suas classificações); Concordância verbal e nominal; Regência verbal e nominal.
- g. Estilística:** Figuras de linguagem, de pensamento, de estilo, de palavras, de construção; Estilística fônica, léxica, sintática
- h. Variedades linguísticas:** Linguagem verbal e não verbal; Significados de palavras, sinônimos e antônimos.
- i. Norma culta**
- j. Leitura recomendada:** O velho e o mar (Ernest Hemingway)

2. MATEMÁTICA

- a. Conjuntos numéricos:** Números naturais, números inteiros, números racionais e irracionais (forma fracionária e forma decimal), números reais; Operações com números reais; Comparação de números reais e representação na reta numérica; Expressões numéricas com números reais; Propriedades de potências; Potências de expoente negativo e de expoente fracionário; Radicais (operações, propriedades, racionalização de denominadores); Problemas.
- b. Razões, proporções, juros, porcentagem:** Regra de três simples e composta; Porcentagem; Juros simples; Problemas.
- c. Polinômios:** Operações; Produtos notáveis; Fatoração.
- d. Frações Algébricas:** Operações; Simplificação; Expressões Algébricas; Equações Fracionárias.
- e. Equações e inequações:** Equações e inequações do 1º grau; Equações do 2º grau; Sistemas de equações do 1º e do 2º graus; Equações irracionais; Problemas.
- f. Trigonometria:** Teorema de Pitágoras; Razões trigonométricas no triângulo retângulo; Problemas.
- g. Geometria:** Triângulos, quadriláteros, circunferência e círculo: elementos principais, perímetros e áreas; Semelhança de Figuras Planas; Relações métricas no triângulo retângulo; Medidas de comprimento, superfície, volume, capacidade, massa e tempo; Segmentos Proporcionais: Razão e Proporção; Teorema de Tales; Problemas.
- h. Funções:** Função Afim e Função Quadrática; Construção e interpretação de gráficos; Zeros da função.

3. HISTÓRIA**HISTÓRIA GERAL**

- a. Antiguidade:** Civilização Mesopotâmica; Civilização Egípcia; Civilizações Hebraica, Fenícia e Persa; Civilização Grega; Civilização Romana.
- b. Idade Média:** Reinos Germânicos; Império Carolíngio; Feudalismo; Império Bizantino; Civilização Muçulmana; África Medieval.
- c. Idade Moderna:** Renascimento Artístico e Científico; Grandes Navegações e descobrimento marítimo (espanhol e português); Povos Pré-colombianos; Reformas religiosas e Contrarreforma; Absolutismo Monárquico; Iluminismo; Revolução Industrial; Revolução Burguesa (Revolução Americana e Revolução Francesa)
- d. Idade Contemporânea:** Conflitos do mundo contemporâneo (1ª Guerra Mundial, Revolução Russa, 2ª Guerra Mundial, Guerra Fria); Fascismo e Nazismo; Globalização e formação dos blocos regionais; Teorias Econômicas (liberalismo, neoliberalismo e globalização); Terrorismo.

HISTÓRIA DO BRASIL

- e. Brasil colônia:** Período Pré-colonial (Pau-brasil); Período colonial (Produção açucareira, capitânicas hereditárias, governos gerais, resistência a escravidão, União Ibérica e Invasão Holandesa); Sociedade Mineradora; Revoltas nativistas.
- f. Período Joanino (1808-1822):** Transferência da família real para o Brasil; Processo de independência do Brasil;

- g. *República Velha* (1889-1930): República das Espadas (governo de Marechal Floriano); Ecloração dos movimentos sociais no Brasil (1900-1920): Guerra de Canudos; Guerra do Contestado; Revolta da Vacina; Revolta da Chibata; Tenentismo.
- h. *Era Vargas* (1930-1945): Governo Provisório (Revolução de 1930 e Revolução Constitucional); Participação do Brasil na 2ª Guerra Mundial.
- i. *Governos Liberal e Populistas*: Governo Dutra; 2º Governo Vargas; Governo Juscelino; Governo Jânio Quadros; Governo João Goulart.
- j. *Ditadura Militar*: Golpe Civil-militar; Ato Institucional; “Milagre-econômico”; Diretas Já.
- k. *Redemocratização do Brasil*: Governos Sarney; Governo Collor; Governo Fernando Henrique Cardoso; Governo Lula; Governo Dilma.

4. **GEOGRAFIA**

- a. *O espaço geográfico*: Diversidade natural do planeta Terra: clima, relevo, vegetação, hidrografia; Características naturais das regiões brasileiras: Norte, Nordeste, Sul, Sudeste, Centro-Oeste; Características naturais generalizadas dos continentes: Ásia, África, Europa e América; Distribuição dos ecossistemas e impacto ambiental no Brasil e no mundo.
- b. *Geografia da Produção*: Produção industrial no Brasil e no mundo; Agropecuária no Brasil e no mundo; A circulação da produção: comércio brasileiro e internacional; As fontes de energia no Brasil e no mundo.
- c. *A economia mundial*: Formação de blocos econômicos; Os países emergentes da Ásia (Tigres Asiáticos) e da América; O poder industrial e financeiro neoliberal; A distribuição de renda no Brasil e no mundo.
- d. *Geografia populacional*: Distribuição populacional no Brasil e no mundo; O Índice de Desenvolvimento Humano (IDH); As migrações internas e internacionais; A cidadania, ética e participação social; Os conflitos étnicos mundiais do pós-guerra.
- e. *A linguagem cartográfica*: Interpretação de mapas, gráficos e tabelas; Coordenadas geográficas; Localização de continentes, mares e oceanos.

5. **CIÊNCIAS**

- a. *O Ambiente em que vivemos*: Ecossistemas terrestres, população, teia alimentar, teia da vida, interação entre os seres vivos; Ambiente: constituição, dinâmica e equilíbrio; Estudo do ar, da água e do solo.
- b. *Os Seres Vivos*: A origem da vida; Evolução; Os reinos da natureza (vírus, reino protista, monera, fungi, plantae, animal); Extração, predação, sustentabilidade; A organização funcional dos seres vivos e sua utilização como recurso natural.
- c. *O Organismo Humano*: A vida do homem e suas características; Sistemas funcionais, meio de vida; Reprodução, sexualidade e DST.
- d. *Matéria e Energia*: Organização da matéria; Elementos químicos; Fases da matéria; Transformação da energia, fontes renováveis e não-renováveis de energia; Estudo dos fenômenos físicos e químicos; Medições e unidade de medidas; As ligações químicas; Os átomos; As funções químicas; Reações químicas (balanceamento de equações químicas, tipos de reações químicas); As forças; O estudo do movimento; Trabalho e energia; O calor; Atracção gravitacional; As ondas e o som.

**ANEXO C -
Modelo de preenchimento de cartão-resposta
(Fundamental e Médio)**

As orientações deste edital destinam-se sobretudo aos pais, responsáveis e preparadores dos candidatos, portanto a aparente imperatividade da linguagem tem o escopo de informar aos adultos com a maior clareza possível, sendo fundamental que se retransmitam essas orientações aos jovens e crianças com completude e toda tranquilidade possível, para garantir-lhes o sucesso na realização da prova.

O preenchimento correto dos cartões de resposta e de versão definitiva da Produção de Texto, elementos essenciais ao satisfatório resultado final do candidato, deve se proceder como segue adiante.

1. Forma correta de preenchimento do cartão-resposta:

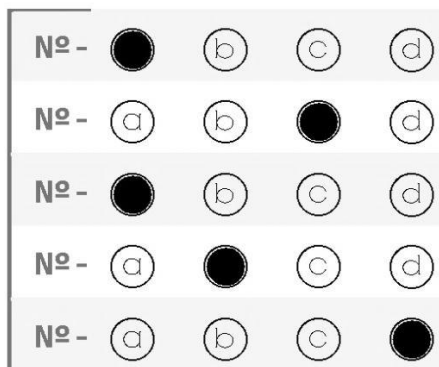

**figura 01 - preenchimento CORRETO de cartão-resposta
Ensino Fundamental**

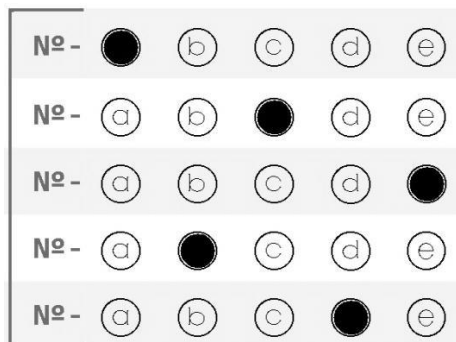

**figura 02 - preenchimento CORRETO de cartão-resposta
Ensino Médio**

- a. O candidato deve marcar uma única alternativa por questão;
- b. A marcação deverá ser feita com caneta esferográfica preta, preenchendo-se

completamente a parte interna mas não ultrapassando a linha limitadora do respectivo círculo.

- c. O indicativo da letra respectiva estará inscrita no interior de cada círculo; Os círculos das letras estarão dispostos em linha horizontal depois do número da questão; As questões se sucederão em ordem vertical, agrupadas por disciplina;

2. Formas incorretas de preenchimento do cartão-resposta:



Figura 03 - preenchimento INCORRETO;

- a. O candidato não poderá assinalar com “X”, “ticar”, “achurrear”, “traçar” , marcar mais de uma alternativa por questão, ou fazer qualquer marcação que não a indicada como correta no item anterior, nem ultrapassar na marcação as linhas do círculo.
- b. Não poderá também apagar com borracha ou corretivo, danificar, manchar ou derramar líquidos sobre o cartão resposta, ou o cartão de produção de texto.
- c. não poderá rasurar o restante do cartão ou escrever em qualquer outro local que não o destinado à assinatura.

3. Espaço de preenchimento da versão definitiva da produção de texto:

ÁREA DO CANDIDATO - TRANSCRIÇÃO DA PRODUÇÃO DE TEXTO	
1	1
2	2
3	3
4	4
5	5
6	6
7	7
8	8
9	9
10	10
	Limite Mínimo
	Limite máximo

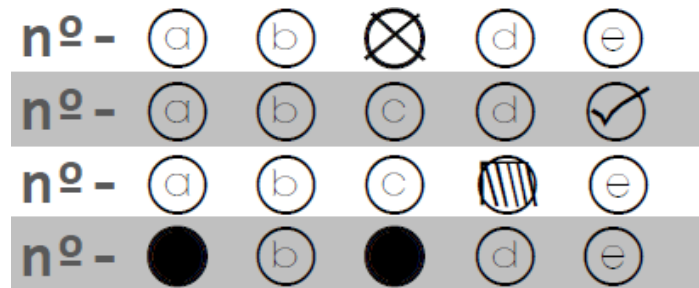
Figura 04- Modelo de espaço de transcrição da Produção de Texto- Ensino Fundamental

ÁREA DO CANDIDATO - TRANSCRIÇÃO DA PRODUÇÃO DE TEXTO	
1	1
2	2
3	3
4	4
5	5
6	6
7	7
8	8
9	9
10	10
11	11
12	12
	Limite Mínimo
	Limite máximo

Figura 05- Modelo de espaço de transcrição da Produção de Texto- Ensino Médio

- a. Na Folha da versão definitiva da produção de texto haverá linhas como as representadas acima que serão o único campo destinado ao preenchimento pelo candidato, não devendo haver marcação em qualquer outro local da folha.
- b. O candidato deverá ultrapassar com o texto a linha assinalada como “limite mínimo” e não deverá ultrapassar a linha assinalada como de “limite máximo”, da versão definitiva da produção de texto, SEM pular linhas;
- c. No cartão de produção de texto haverá no verso da folha da versão definitiva, campo destinado ao uso EXCLUSIVO da comissão organizadora do teste classificatório que não deverá ser marcada, assinalada (no campo de bolhas), rasurada ou identificada pelo candidato, sob pena de desclassificação.
- d. Também, abaixo do local destinado à transcrição definitiva da Produção de Texto, haverá campo destinado ao avaliador, que não deverá ser marcado pelo candidato.
- e. A produção de texto deverá ser transcrita na folha definitiva em caneta esferográfica de tinta preta, sem utilização de lápis ou borracha.